Dıgıl

SAVOK _ MELİH41

Bütün zamanların en dıgıl çizgi roman dergisidir

Fiyatı: 1000 Lira (KDV içinde)

Perşembe günleri çıkar

Sayı: 95

21 ŞUBAT 1991

UTANMAZ ADAM

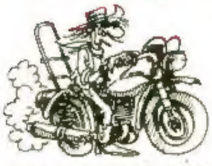

YAVUZ TARAN'DAN **7. VİTES**

VAH VAHAP VAH

SONER GÜNDAY'DAN **SITKI SEDAT**

VEDAT VE SÖNMEZ'DEN **SEFİL DEDEKTİFLER**

TEKİN ARAL'DAN **DIGIL'CA**

ŞEVKET YALAZ

GÜRCAN GÜRSEL

SERHAT GÜRPINAR

ZAFER TEMOÇİN

SÜLEYMAN ARGUN

MURAT ALPAY • VEDAT ÖZDEMİROĞLU • İBRAHİM SARI • BÜLENT MORGÖK • ERHAN BAŞKURT • SUAT ÖZKAN • SONMEZ KARAKURT

Dıgıl'ın Albümünden:

EĞER SAVAŞ BİTERSE...

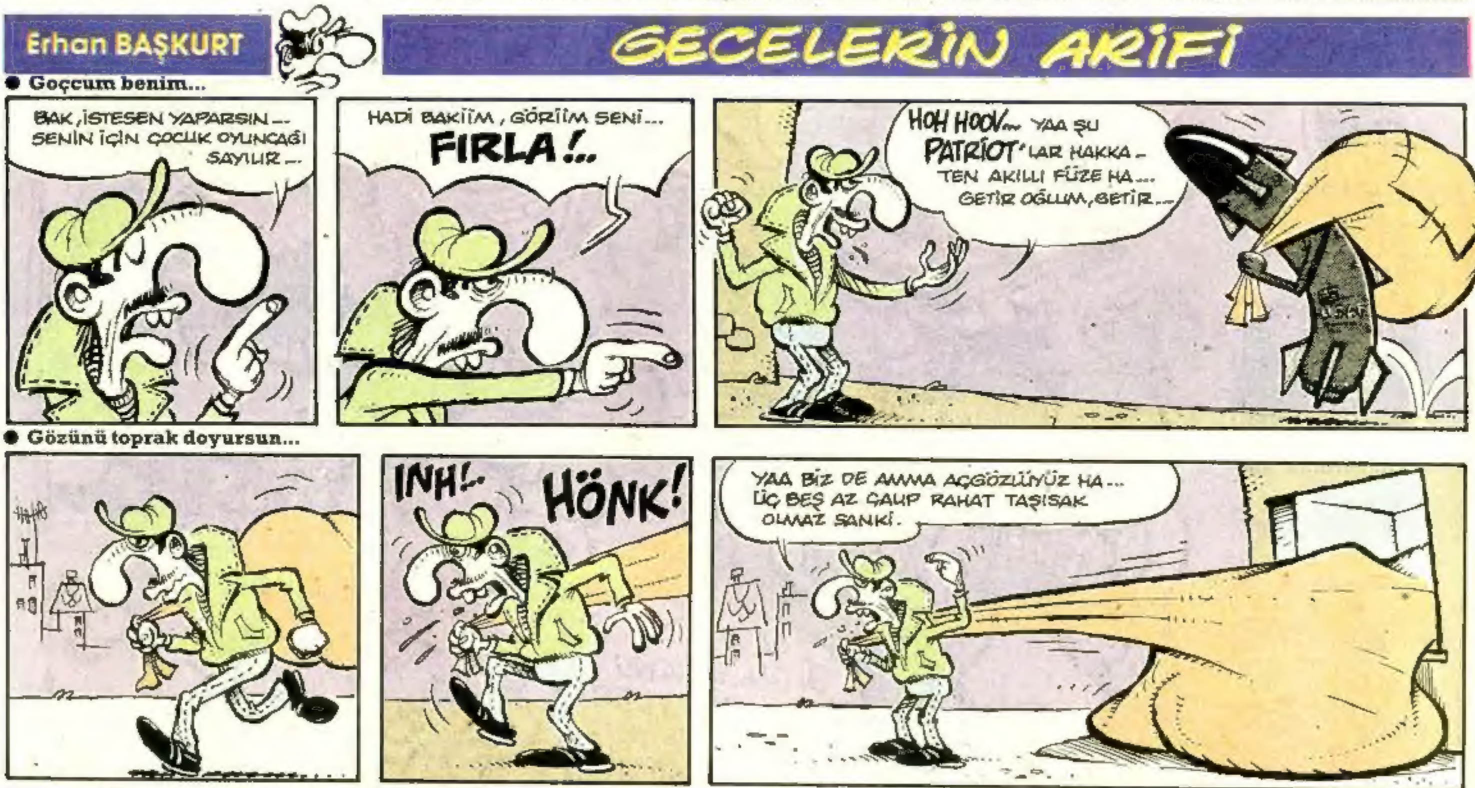

Dıgıl
YIL: 2 Sayı: 95
21 ŞUBAT 1991 PERŞEMBE

Basıldığı Yer: *Hürriyet Gazetecilik ve Matbaacılık A.Ş. İST.*
Haberleşme Adresi: *Sipahioğlu Cad. Tülgül Apt. No:10 Kat:3 Daire:6 Yeşilyurt-İstanbul*
Tel: *574 54 92*

HÜRYAY A.Ş. adına Sahibi: **OĞUZ ARAL**
Yönetmen: **GALİP TEKİN**
Sorumlu Yazıişleri Müdürü: **İNCİ ARAL**

DIGIL ABONE KOŞULLARI: 3 AYLIK: 18. 200, 6 AYLIK: 36. 400, 12 AYLIK:72. 800, TEL: 550 25 04- 6 HAT

UTANMAZ ADAM

OĞUZ ARAL

Tekin Aral Yazıyor

ÜFLEME KONTROLU

Trafik ekiplerinin alkollü araç kullananları enselemek için **"Üfleme"** kampanyası tüm şiddetiyle sürüyor.

Özellikle tatil geceleri yapılan bu kontrollarda, görevli memurlarla sürücüler arasında çıkan tartışmalar ise her yerde anlatılıyor.

Şimdi **"Hadi canım hepsi palavra... Böyle şeyler olur mu?"** diyeceksiniz belki. Ama daha önce de dedim, ben anlatanların yalancısıyım, diye. Ya da tutun ki hepsi palavra... N'olmuş yani?...

Trafik ekipleri arabaları durdurmuşlar alkol muayenesi yapıyorlarmış.

Sıra bir sürücüye gelmiş... Ambulanstaki sağlık görevlisinin üflediği çubuğu almış, üflemiş.

Sağlık görevlisi çubuğun ucundaki göstergeye bakmış.

– Vay canına demiş. Yüzde yüz alkol. Siz en az bir büyük rakı içmişsiniz.

Bu sırada sürücünün arkasından sırtında beyaz ceketi, elinde hesap pusulası ile bir garson fırlamış.

– Ayıp ayıp, demiş adama... Az önce meyhanede, ben bir büyük değil iki küçük rakı içtim diye hesaba itiraz edip, kavga çıkarmıştı. Gördün mü?... Bir büyük içmişsin, ver bakalım onbeş bin lira daha!...

***

Adam hışımla müdürün odasına girmiş.

– Ya benim görevimi değiştirin ya da istifa ediyorum, demiş.

– Hayrola ne oldu? diye sormuş müdür.

– İki günde bir mahkemelere çıkıp ceza ödemekten perişan oldum. Nöbetçi olduğum akşamlar işten eve dönerken boyuna trafik çevirip alkol muayenesi yapıyor, adamlara bir türlü derdimi anlatamıyorum.

– Tamam, demiş müdür. **Sen meraklanma bundan sonra evine arabanla değil, parasını veririz taksi ile gidip gelirsin.**

Adam rakı fabrikasında **eksper** yani **tadımcı** imiş. Bütün işi kalitelerini ölçmek için yapılan rakıları tatmakmış.

***

Trafik ekipleri, arabaları durdurup, sürücüler alkol muayenesi için sıraya sokmuşlar. Uzun bir kuyruk oluşmuş. Kuyrukta bir gazinoda beraber içip, evlerine kendi arabalarıyla ayrı ayrı dönen iki de arkadaş varmış. Aradan on dakika, onbeş dakika derken yarım saat geçmiş. Alkol muayenesi sırası bir türlü onlara gelmiyormuş.

Biri diğerine dönmüş:

– Anlaşılan daha çok bekleyeceğiz... Sen gidip şuralardan bir yerden bir şişe konyakla biraz leblebi al da sıra gelene kadar atıştıralım bari!...

***

Bunu da yakın bir arkadaşım anlattı.

Bir cumartesi gecesi eşiyle bir davetten dönerken ekip çevirmiş. Alkol muayenesi. Ortalık çok kalabalıkmış. Arkadaş da üflemek için sıraya girmiş. Tam sıra bizim arkadaşa gelmiş. Polis bizimkini bırakıp arkasında durmakta olan adama uzanmış. Kolundan tutup öne çekmiş. Adam bir sarhoş ki, zurna.

– Şu haline bak, demiş polis. Ayakta zor duruyorsun.

– N'apalım memur bey alışkanlık işte... Her akşam üç beş tane atıyoruz.

Memur adamı kolundan tutup, biraz daha çekmiş.

– Şimdi anlayacağız bakalım ne kadar sarhoş olduğunu. Geç üfle şu çubuğu. Yalnız önce beş bin lira çubuk parası ver.

– Beş Bin lira mı? Bende beşbin lira olsa meyhanede kalıp yarım şişe daha içerdim memur bey.

Uzatmayalım, memur daha da bir öfkelenmiş. Sonra adamın ağzına dayamış çubuğu. Bir üfletmiş... Alkol yüzde yüzelli...

Polis memuru yanındaki diğer arkadaşına dönmüş.

– Hemen karakola gönderin ifadesini alsınlar. Sabahla mahkemeye sevkedilsin.

– Bir dakika memur bey... Ne karakolu?... Ben kimseye zarar vermedim ki... İçki içmek yasak mı?...

– Bir de soruyor... İçki içmek değil ama, içkili araba kullanmak yasak!...

– Ben araba kullanmıyordum ki... Zaten arabam da yok.

Polis memuru şaşırmış.

– Peki ne arıyorsun burada öyleyse?...

– Arkadaşlarla meyhanede birikı tek attık, eve gidiyordum. Burda kalabalığı görünce ne oluyor diye bir bakayım dedim.

Tekin Aral

ŞEREF, ZIMBACI'YI OVALAR.. KEN HERİFİN SİLAHI YERE DÜŞTÜ...
GIRAV!
... VE RESİMLİ ROMANLARDA YERE DÜŞEN HER TABANCA GİBİ KENDİ KENDİNE PATLADI...
DON PATRON'UN ODASINDAN BİR SİLAH SESİ GELDİ... ÇABUK GİDİP BAKALIM...
NE KISMET BE!.. ELİME İLK DEFA ÜÇ AS GELMİŞTİ..
SAKIN DON PATRON'U TEMİZLEMEYE KALKMASINLAR ?..
BANA KALIRSA ZIMBACI GENE BİRİNİ DELMİŞTİR!
İKİ POT DAHA!
VAAY DON PATRON'UN ODASINA Bİ HERİF GİRMİŞ!
KIMILDAMA LAN HERİF!
NEFES BİLEM ALMA
REST...
OOO! SELÂMIN HELLO VAVLI ÇOCUKLAR... HEYACANINIZA HÖST DEYİN... BEN YABANCI DİİLİM... BABAMI ZİYARETE GELMİŞTİM...
ÖÖLE DİL Mİ LAN BABA!.. GALİBA BELİN AĞRIYOR.. İSTERSEN AĞRISINI GEÇİRİVEREYİM!
ÖHHÖ.. HIK... MIK.. EVET ÇOCUKLAR, BU İNEK.. ŞEY BU DELİKANLI BENİM OĞLUMDUR.. BENİ ZİYARETE GELMİŞ...
ALLAH BAĞIŞLASIN, DON PATRONUN KOCAMAN OĞLU VARMIŞ...
NE KADAR DA BABASINA BENZİYOR!...
HIK DEMİŞ BURNUNDAN DÜŞMÜŞ VALLA...
SEVGİLİ BABACIM, SÖYLE DE BANA HARÇLIK OLARAK VERDİĞİN ŞU MANGIRLARI YERDEN TOPLAYIP ÇUVALLARA DOLDURSUNLAR...
İÇİNDEN AYAK ÇIKAN ŞU ÇUVALIN DA AĞZINI BAĞLIYIP KASAYA KAPATSINLAR...
OĞLUMUN DEDİK... LERİNİ YAPIN... HOMUR... HOMUR...
BU SIRADA KORNA HEVESLİ ARTİSTLERİ BAŞINDAN SAVMIŞ, KULÜBEDE DÖRT GÖZ VE SEKİZ BURUNLA ŞEREFİ BEKLİYORDU...
HEMEN GELİCEM DEDİ AMA İKİ PAKİZE BULUP ÇİFT DALMIŞTIR GENE!
MANGIR ÇUVALLARINI BABAMIN ARABASINA YERLEŞTİRİN.. BEN ŞİMDİ EVROPA'YA TAHSİLE GİDİYORUM... SEVGİLİ BABACIM DA BENİ GEÇİRMEYE GELİYOR DİİL Mİ LAN BABA?
HOMUR..GIRG!
BAK... EVET DEDİ...
AZ SONRA KULÜBEDEN KORNA'YI DA ALIP ŞEHİRDEN UZAKLAŞMAYA BAŞLAMIŞLARDI...
ABİ BE! BU CEVİZ İÇİ GİBİ BURUŞUK HERİF DE NE DÜTÜM OLUYOR?
O BİZİM PASAPORTUMUZ LAN KORNA.. BU AMERİKA'NIN ÇÖPLÜĞÜNDEN BİZİ SAĞ SALİM DIŞARI ÇIKARACAK...
BİZİ ÖZEL UÇAĞINA GÖTÜRMEZ.. SEN DERİNİ UZATIP YAKASINI GÖBEĞİNE DÜĞÜMLERİM LAN ÇAMAŞIR SURATLI..
ÇOK ÇEKME ABİCİM MUSLUĞU ALNINA GELECEK...

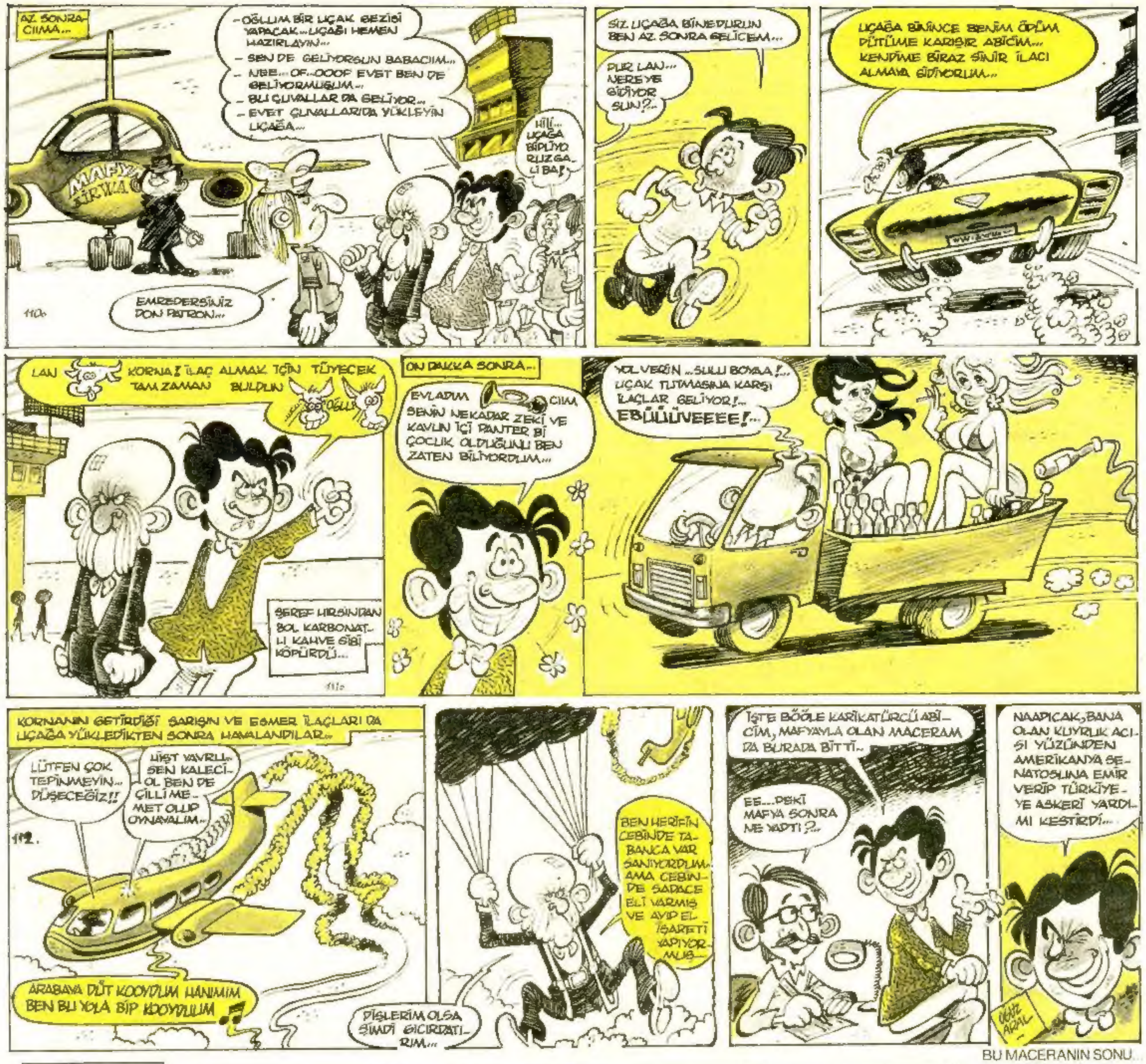

BU MACERANIN SONU...

İBRAHİM SARI

NÖBETTE

SEFA SOFUOĞLU

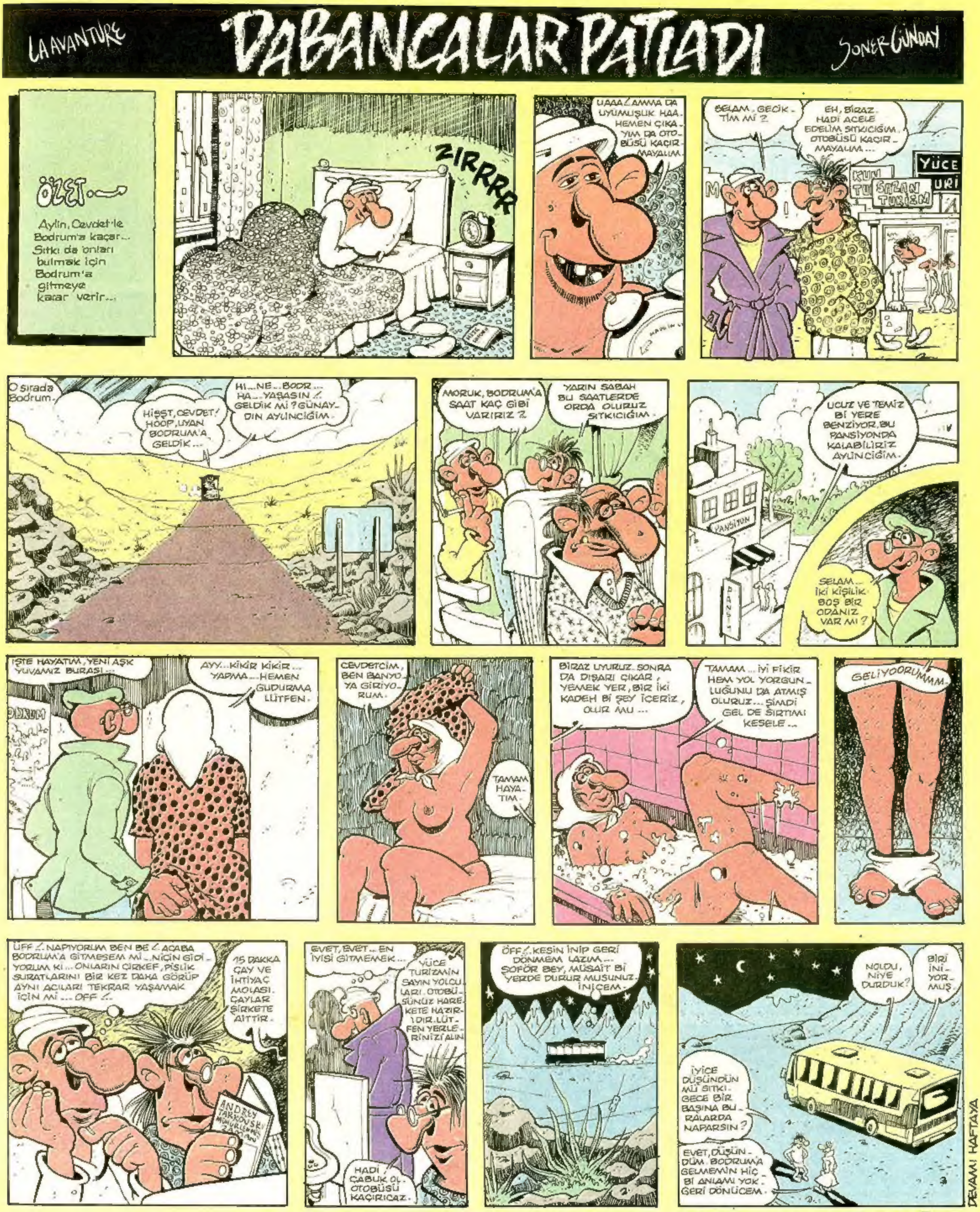
LA AVANTURE
DABANCALAR PATLADI
SONER GÜNDAY
ÖZET
Aylin, Cevdet'le Bodrum'a kaçar... Sıtkı da onları bulmak için Bodrum'a gitmeye karar verir...
ZIRRRR
UAAA! AMMA DA UYUMUŞUK HAA. HEMEN ÇIKAYIM DA OTOBÜSÜ KAÇIRMAYALIM.
SELAM. GECİKTİM Mİ ?
EH, BİRAZ. HADİ ACELE EDELİM SITKICIĞIM. OTOBÜSÜ KAÇIRMAYALIM...
YÜCE
SAZAN TURİZM
O sırada Bodrum.
HİŞŞT, CEVDET! HOOP, UYAN BODRUM'A GELDİK...
HI...NE...BODR... HA...YAŞASIN! GELDİK Mİ ? GÜNAYDIN AYLİNCİĞİM.
MORUK, BODRUM'A SAAT KAÇ GİBİ VARIRIZ ?
YARIN SABAH BU SAATLERDE ORDA OLURUZ SITKICIĞIM.
UCUZ VE TEMİZ Bİ YERE BENZİYOR. BU PANSİYONDA KALABİLİRİZ AYLİNCİĞİM.
PANSİYON
SELAM... İKİ KİŞİLİK BOŞ BİR ODANIZ VAR MI ?
İŞTE HAYATIM, YENİ AŞK YUVAMIZ BURASI...
AYY...KİKİR KİKİR... YAPMA...HEMEN GUDURMA LÜTFEN.
CEVDETCİM, BEN BANYOYA GİRİYORUM.
TAMAM HAYATIM.
BİRAZ UYURUZ. SONRA DA DIŞARI ÇIKAR, YEMEK YER, BİR İKİ KADEH Bİ ŞEY İÇERİZ, OLUR MU ...
TAMAM ... İYİ FİKİR HEM YOL YORGUNLUĞUNU DA ATMIŞ OLURUZ... ŞİMDİ GEL DE SIRTIMI KESELE...
GELİYOORUMMM.
ÜFF !. NAPIYORUM BEN BE !. ACABA BODRUM'A GİTMESEM Mİ...NİÇİN GİDİYORUM Kİ... ONLARIN ÇİRKEF, PİSLİK SURATLARINI BİR KEZ DAHA GÖRÜP AYNI ACILARI TEKRAR YAŞAMAK İÇİN Mİ ... OFF !.
15 DAKKA ÇAY VE İHTİYAÇ MOLASI. ÇAYLAR ŞİRKETE AİTTİR.
ANDREY TARKOVSKI
EVET, EVET... EN İYİSİ GİTMEMEK...
YÜCE TURİZMİN SAYIN YOLCULARI. OTOBÜSÜNÜZ HAREKETE HAZIRDIR. LÜTFEN YERLERİNİZİ ALIN
HADİ ÇABUK OL. OTOBÜSÜ KAÇIRICAZ.
ÖFF !. KESİN İNİP GERİ DÖNMEM LAZIM... ŞOFÖR BEY, MÜSAİT Bİ YERDE DURUR MUSUNUZ. İNİCEM.
NOLDU, NİYE DURDUK?
BİRİ İNİYORMUŞ.
İYİCE DÜŞÜNDÜN MÜ SITKI. GECE BİR BAŞINA BURALARDA NAPARSIN ?
EVET, DÜŞÜNDÜM. BODRUM'A GELMEMİN HİÇ Bİ ANLAMI YOK. GERİ DÖNÜCEM.
DEVAMI HAFTAYA

KORKULUK

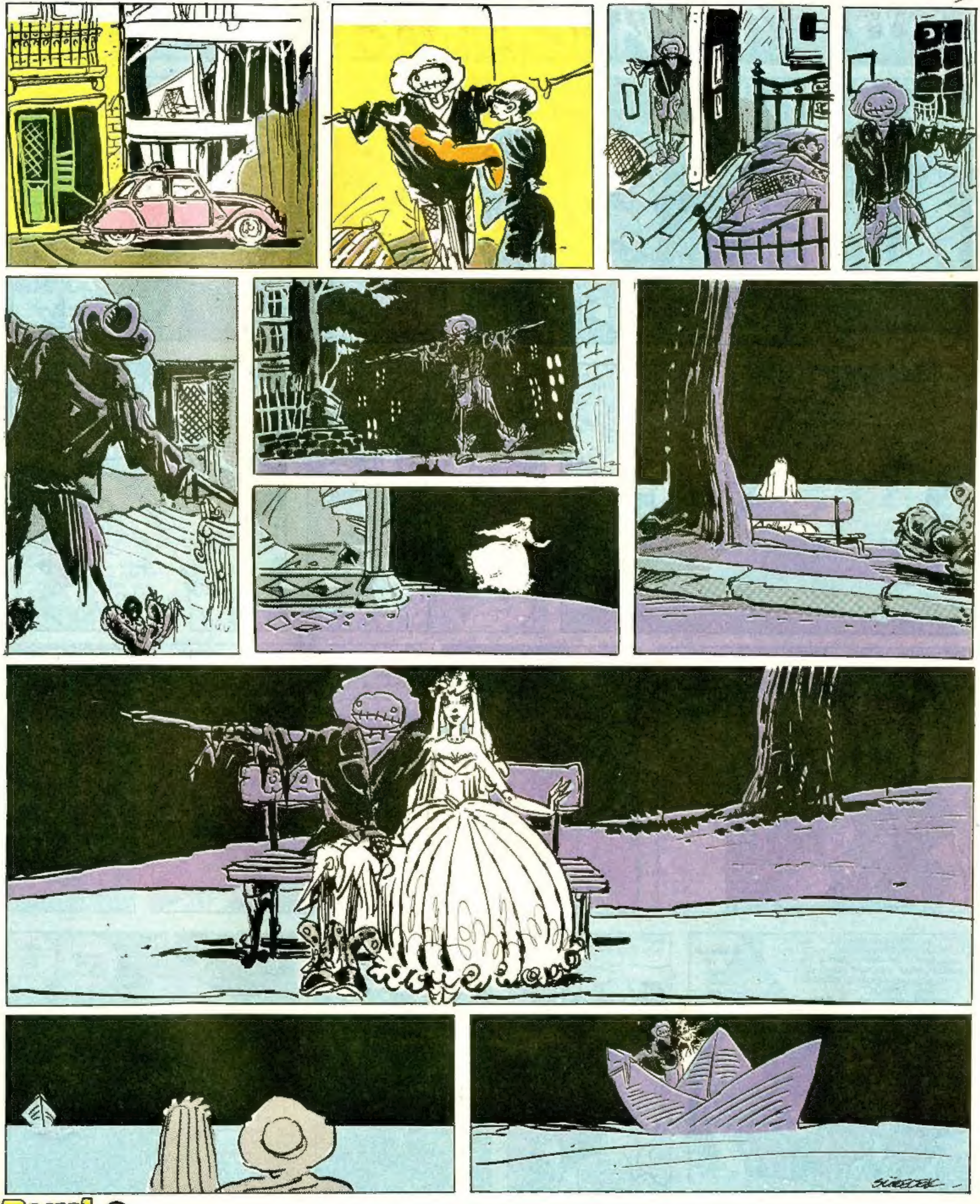

VAH VAHAP VAH...

ÇİZEN:
ŞEVKET YALAZ

ÖZET: Pavyonda dayak yiyen Vahap, beyin sarsıntısı geçirip hastaneye kaldırılır ve başından garip olaylar geçmeye başlar.

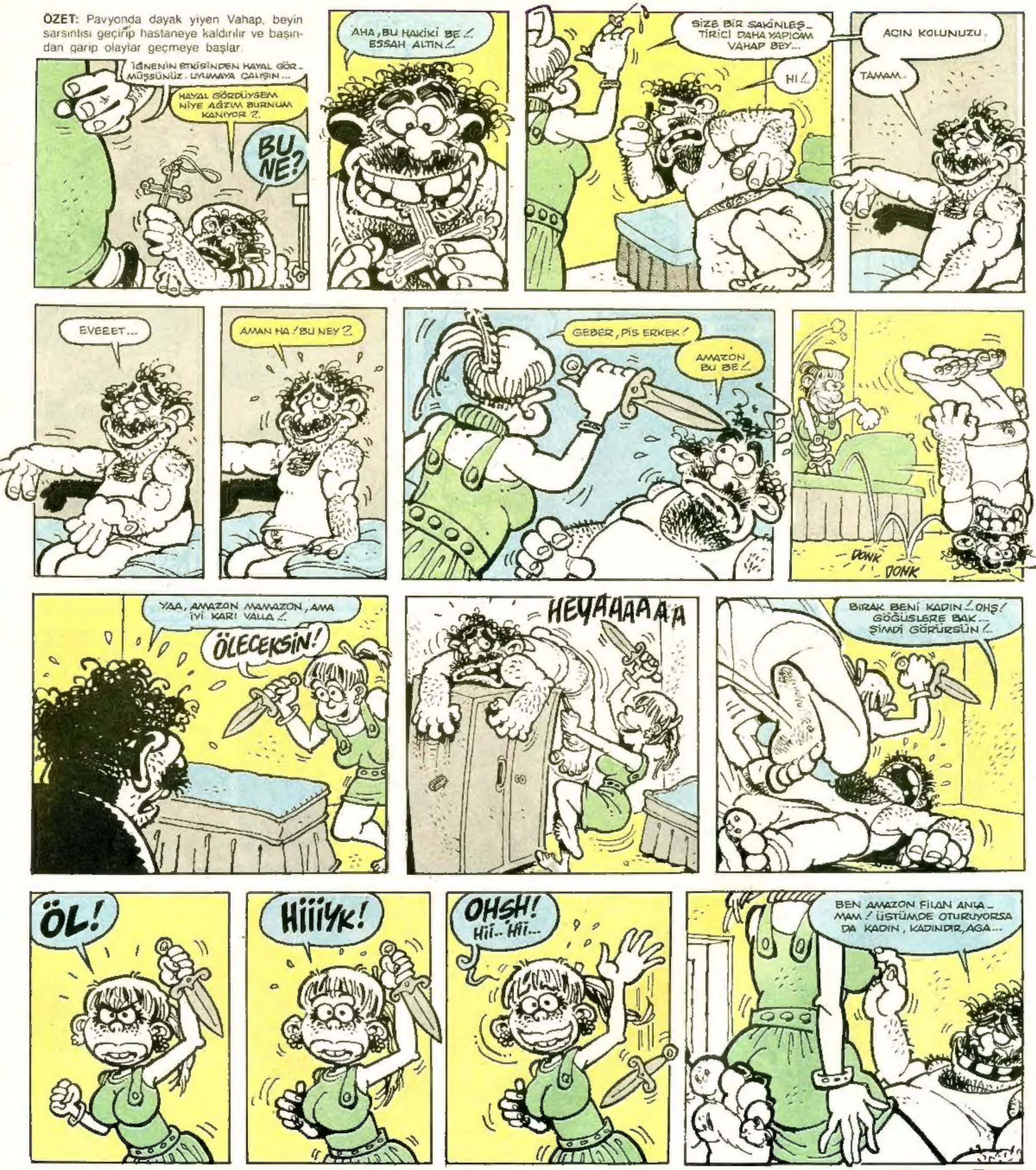

VAH VAHAP VAH...

ÇİZEN:
ŞEVKET YALAZ

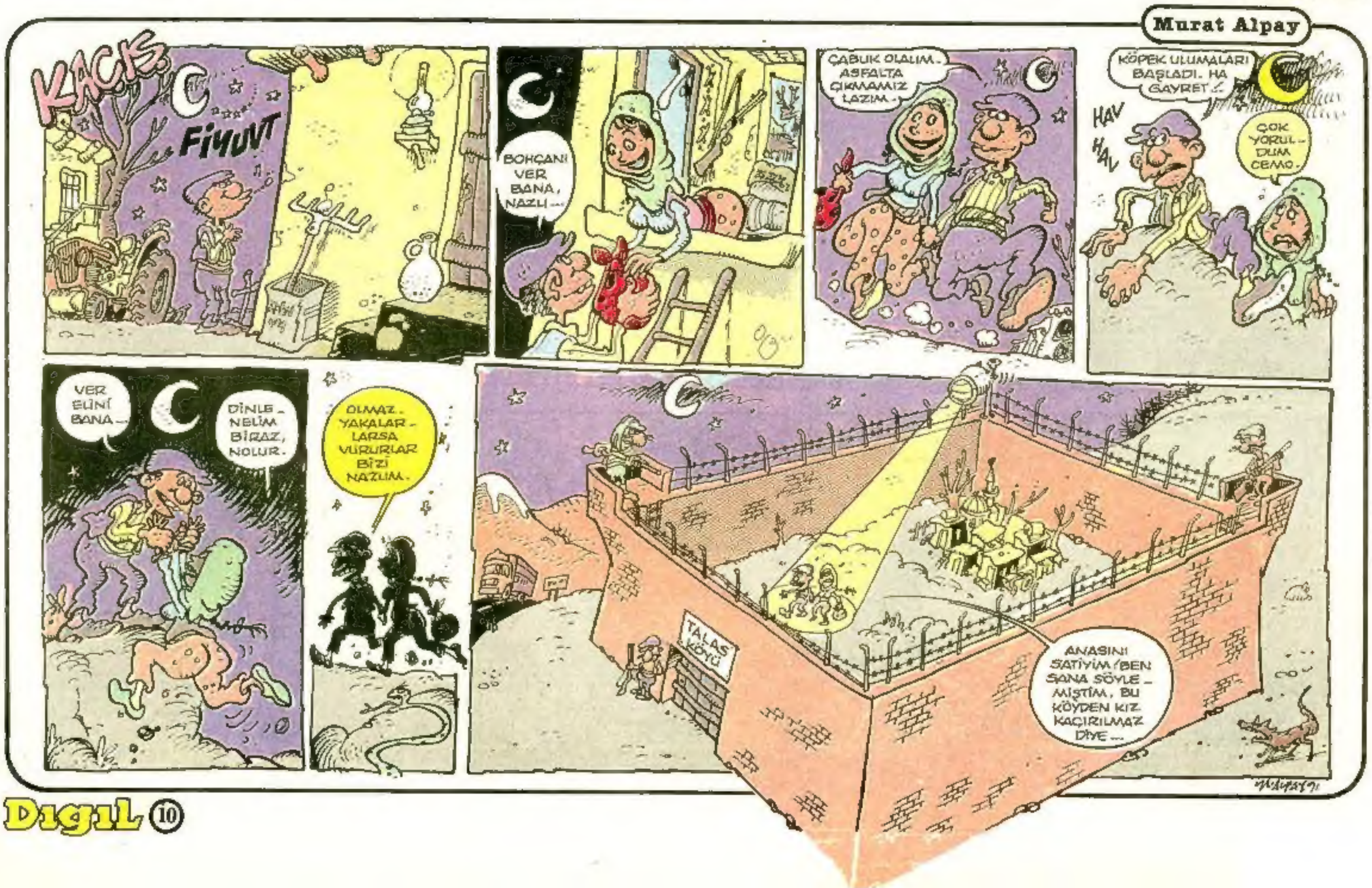

Yazan: Vedat Özdemiroğlu

Sefil dedektifler

Çizen: Sönmez Karakurt

Ne nedir haftaya öğrenicez.

kanlı pusu!

Suat Özkan

Şiirbaz Ayetleri

Sayıklamalar

Sizin kalktığınız saatlerde
ben yatıyorum beyler
ve elbette bayanlar,
siz çalışmakta iken
oralarda şoralarda
ben uyumaktayım

özbeöz kendi uykumu
uykum bana aittir beyler
ve mutlaka bayanlar,
size garip gelebilirim
yaptığınız çoğu şeyi
yapmıyorum diye,
veya bilmem ki niye
size tuhaf gelebilirim
geceleri uyuyan beyler
ve kesinlikle bayanlar
nöbetçi palyaçoluk zor iş
bir serseri özveri
güneşe ebelik işlemi
(doğan güneş, n'aber lan?)

işte böyle bir açı
vebu açıdan beyler
ve kuşkusuz bayanlar,
garip görünmektesiniz
çok tuhafsınız doğrusu,
belki de farkımız yok
pek tuhafız hepimiz
belki de hayat tuafiye
farkımız yok beyler
ve muhterem bayanlar,
fark göremiyorum ya siz?
fuck göremiyorum, ya siz?

★ ★ ★

haydin gidiyoz çocuklar

Vedat Özdemiroğlu

YEDİNCİ VİTES

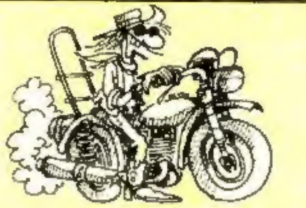

TAM GAZ GİDERKEN

- Az önce gelen haberler, savaşı bitti bitiçek gibi göstertiyor. Nesillerinin tükenme ve bi kadın devleti olarak kalma tehlikesi mi bu kararı verdirdi. Şimdi enkaz kaldırma, yeniden binalar, hava alanları, yaralı tedavi yapma etme olimpiyatlarına takılacak savaşın göçerttiği ülkeler.
- Eee. Biz ne konuşucaz bundan soora... Ne kıyak ekmek arası, ahkam kesip atıp - tutup, istop - çerçöp takılıyoduk. Neyse. Bitsede gitsek devrine girelim gelsin turistler, oolum körfezi temizleyiver, petrol rol'ünü iyi yaptı. Şimdi sıra su'dan sebepler bulup yeni bir hır gür hesapları mı. Yoo aalırım ayaamın altına halı sahayı futboluma takılırım.

ÜTÜ

Sevgilini parlak bi ışığın altında sorguya çek. Onu aşkınızın taarihinden ağır sorulara boğ. Bunalt, sık, ağlatma.

DELİSİN

- Yemeklerin kemiğini sıyırmıyosan.
- Poşet çaya nefretin varsa.
- Gazoz, bira seni geğirtmiyosa
- Giyinmek için aynanın önünde beş dakkadan fazla kırıtıyosan
- Evinizin tuzluğu tıkalıysa.
- Ciyaklıyan kedileri yatağından duyup, naapıyolar, ne tip kediler nerdeler, gibi hayal edemiyosan.
- Tilt makinalarına karşı kendini frenliyemiyosan.
- Hiç yatağın altına girip uyumadıysan. (Yer yatağında mı yatarsın haa o başka.)
- Eskii bi kaseti sonuna kadar dinliyemiyosan.
- Buzdolabında cesetleşmiş yiyicekler bulduğun oluyosa.
- Evde kendi kendine roll yapmıyosan.
- Mektuplarına hep aynı başlıyosan.
- Acaiip kelimeler üstüne araştırman yoksa.

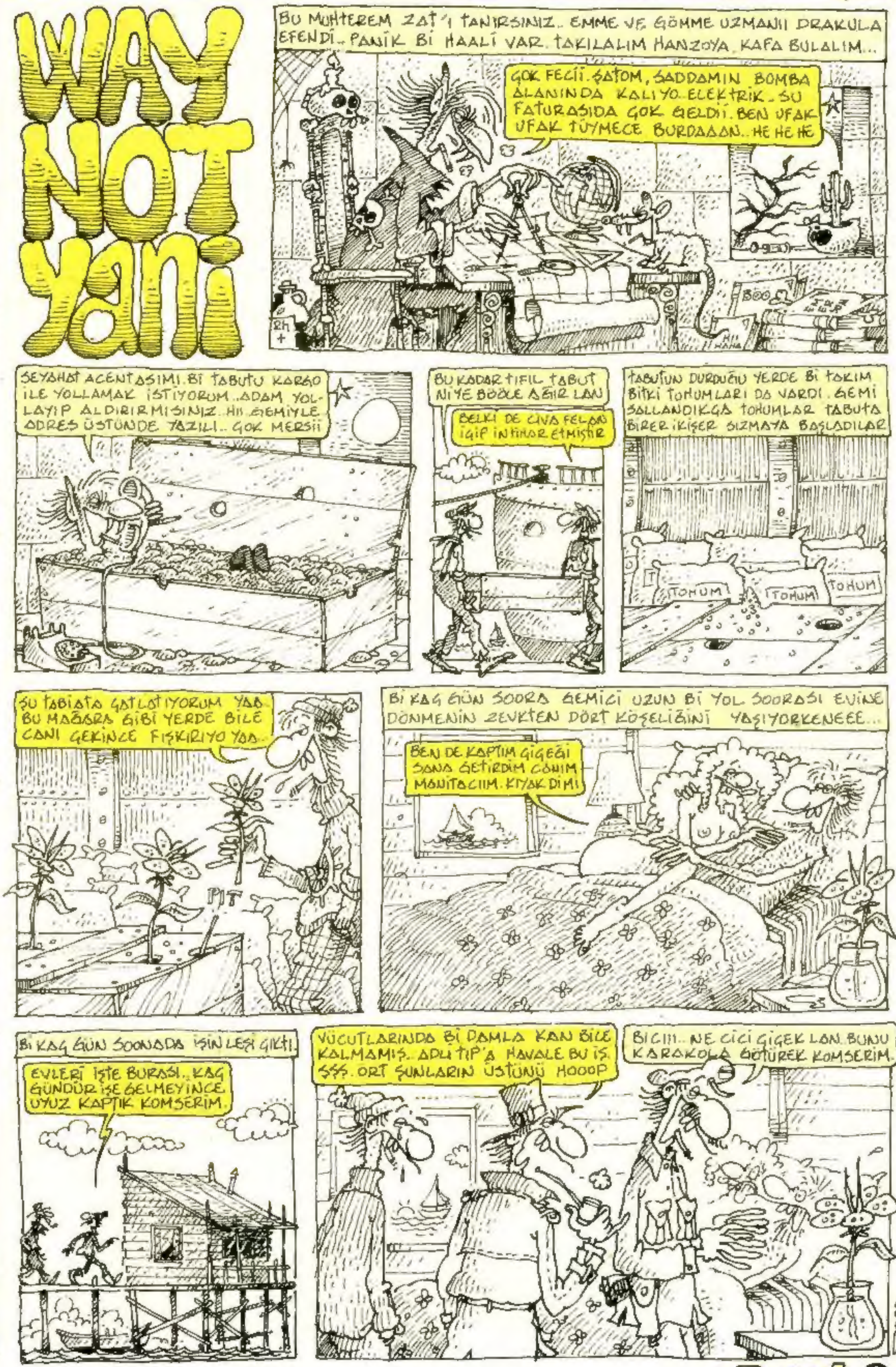

SIRADAN BİR GÜNDÜ

Birol Bayram

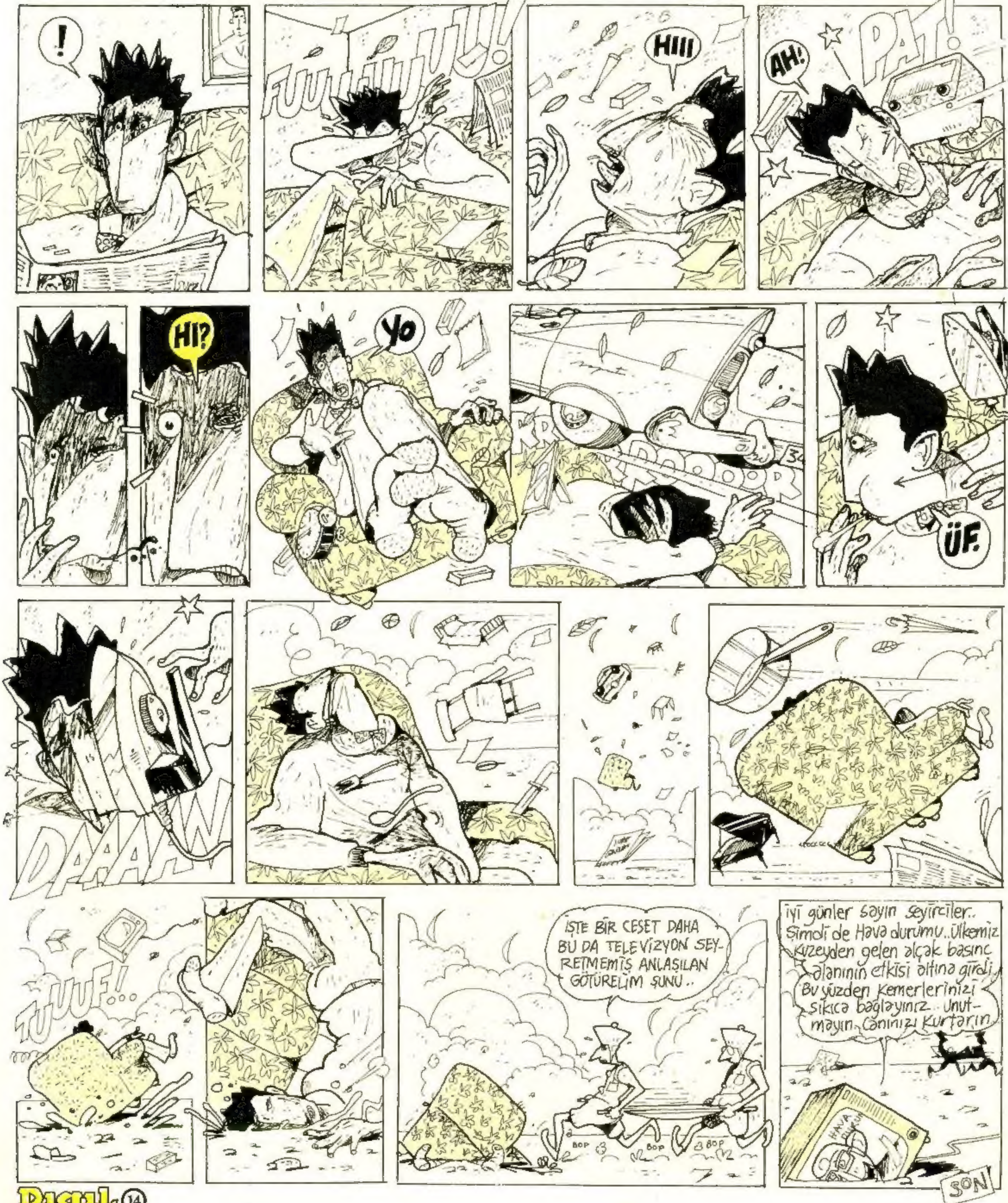

LEVENT ÇANGA

SON

ZAFER TEMOÇİN